ЖДЁМ «ДЕНЬ Ч» В УСТЬ-КУТЕ 4

КОГДА СПОРТ ПРЕВРАЩАЕТСЯ В ПОЛИТИКУ 6

ПОСТУПКИ СЕРЬЁЗНЫХ МУЖЧИН 7

ЗА ЛОЖНЫЙ ВЫЗОВ – РЕАЛЬНЫЙ СРОК 15

УСТЬ-КУТСКАЯ ЕЖЕНЕДЕЛЬНАЯ ГАЗЕТА

Пятница, 21 февраля 2020 г. № 7 (1359)

ДИАЛОГ ТВ

16+

ПРОГРАММА Стр. 9.

8-952-630-70-00, mt-dialog@yandex.ru – и мы всегда с вами на связи!

С праздником, защитники Отечества!

Истории о порядочности и смелости мужчин читайте на стр. 2-3.

Фото Виктора Горелова.

Мы остаемся с вами в цифровом формате на следующих каналах:
ООО «Связь» и «Мир ТВ» – 22 канал, «Регион Телеком» – 88 канал, «Телеос-1» – 102 канал.
Кроме этого, продолжайте смотреть программы ТРК «Диалог» в аналоговом вещании.
Телепередачи будут по-прежнему дублироваться на нашем сайте trkdialog.ru и в социальных сетях.

С ДНЕМ ЗАЩИТНИКА ОТЕЧЕСТВА!

О настоящих мужчинах

Что такое настоящий мужской поступок? Задавая этот вопрос устькутянам, можно получить разные ответы. Кто-то вспоминает интересные случаи, кто-то приводит личные примеры. Если послушать истории из жизни людей, можно убедиться, что нас окружают храбрые, добрые, ответственные мужчины, готовые прийти на помощь.

Герои среди нас

Так уж настоящие мужчины устроены, что часто, как мультяшные персонажи Чип и Дейл, стараются помочь. Многие при этом чураются повышенного интереса к своей персоне и совсем не любят афишировать добрые дела. К таким скромникам относится водитель ТРК «Диалог» Алексей Остертаг. Вечно попадает в такие ситуации, что диву даёшься: как из них выпутается? А ему море по колено.

Прошедший год запомнился нашему сослуживцу тем, что приютил на некоторое время уточку: у него на подворье кого только нет, и эта пернатая стала желанной гостьей. Как выяснилось позже, она сбежала от хозяев: домашним птицам, чтобы не улетели, подрезают крылья, а ей не успели. Юркнула в открытую калитку и была такова. Летала от пирса до Старой РЭБ и обратно. Горожане заметили её, покормили. Утка настолько привыкла к людям, что, когда взяли на руки, сопротивляться не стала. Так она оказалась сначала в телерадиокомпании, а затем у Алексея. Он разместил в социальных сетях фото беглянки. Хозяева были счастливы, что пропажа нашлась.

Не так давно А. Остертаг спас человека от разъярённых псов. Алексей находился в мкр. Мостоотряд. При выходе из магазина услышал детский плач: собачья свора, лая и скалясь, окружила ребёнка, тот испугался и побежал. Это послужило сигналом к нападению: вцепившись зубами, его свалили с ног. Всё произошло молниеносно, но Лёша не растерялся. Помог подняться, с трудом отогнал собак, которые так и норовили цапнуть. Оставлять ребёнка в опасности было нельзя. Водитель привёз его к маме, которая работает в школе (туда маленький устькутянин и направлялся). Женщина очень переживала, почему сына так долго нет, позвонила. Узнав, что случилось, была ошеломлена. Осмотр показал, что раны глубокие. Родительница вызвала скорую медицинскую помощь. Спасённый Алексеем мальчуган быстро пошёл на поправку. Недавно они снова увиделись, ведь развозить газету по магазинам, в том числе в этом микрорайоне, входит в должностные обязанности А. Остертага. «Здравствуйте! Я Вас сразу узнал!» – мальчишка припустил к Лёше. «И я тебя узнал…» – расплылся в улыбке заступник.

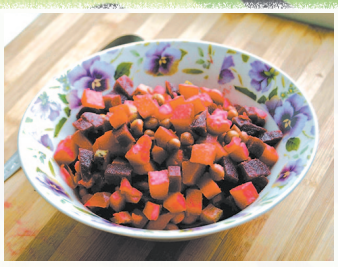

В жизни вкуснее ничего не ела!

Мужские поступки – они проявляются в разном. Некоторые и за поступки их не считают: просто мелочи жизни. Между тем, из них она и состоит.

Всё великое в малом. Почему-то вспомнился такой эпизод: в молодости угораздило меня попасть в больницу. В начале марта. Положили в стационар. Всеми днями выглядывала в окно: не спешит ли ко мне благоверный? Скучала. Соседок по палате, как назло, на праздник домой отпустили, а я одна в четырёх стенах. Пока с надеждой всматривалась в снежную даль, стемнело. Ни зги не видно. Сразу думы нехорошие подкрались: «Эх, загулял парень молодой!.. Теперь уже точно не придёт: тьма кромешная». С горя бухнулась на кровать и от нечего делать стала изучать мутные разводы на стене. Не знаю, сколько прошло времени, но дверь палаты со скрипом отворилась. Повернулась: в дверном проёме появилась цветущая физиономия медсестры. «К тебе пришли!» – довольно пропела она и посеменила дальше по коридору, курлыча под нос известную ей одной мелодию. Подпрыгнув от радости, я пулей выскочила из палаты – только дверь хлопнула (к счастью, никого поблизости не оказалось, а то не избежать нравоучений). Рванула к выходу, попутно осознав, что нет, так не болеют, а я – симулянтка несчастная и почём зря ем казённые харчи. Дальнейшего развития эти мысли не нашли: нос к носу столкнулась с мужем. Чуть не завопила от восторга: мой дорогой явился с букетом. Так вот где пропадал! А я уже грешным делом решила: развод и девичья фамилия. Будь на дворе лето, подумала бы, что все клумбы ободрал. Но пока весна. Значит, цветы купил. Вы-би-рал. Главный сюрприз ждал впереди: супруг протянул мне банку с винегретом. Обыкновенным, домашним. Представилось, как, перемазанный свекольным соком, периодически вытирая руки о передник, благоверный строгает варёные овощи и щедро поливает их растительным маслом – пахучим, нерафинированным. В жизни вкуснее ничего не ела!

Чего уж там мелочиться!

«Подумаешь, букет!» – пожмут плечами завистливые дамочки. Ну да, и салатом теперь никого не удивишь. Но есть и другие случаи, когда мужчины проявляют лучшие качества, которыми одарила их природа или мама с папой.

В студенческую бытность многие мои сокурсники на майские праздники разъезжались по домам. И я, разумеется. Не то чтобы шиковала, но купить билет на самолёт могла себе позволить. Каких-то полтора часа – и вот они, родные пенаты. Однако на этот раз мягкой посадки в обозначенное время не последовало: из-за погодных условий Усть-Кут не принимал. Самолёт взял курс на Киренск, и я с грустью смотрела на отдаляющиеся «огни большого города». Наконец прилетели. Хоть какая-то почва под ногами, а то болтаться в воздухе между землёй и небом – ощущения так себе. Пережидали непогоду в неказистом здании аэропорта. Немного разъяснилось, и всё же видимость была не идеальной. Пассажирам предложили пройти перерегистрацию на вертолёт и немного доплатить. Ну как немного? Для кого-то это казалось сущими пустяками, но только не для меня. Вывернула карманы, вытряхнула содержимое сумочки, но искомая сумма не набралась. Не хватало рублей пять, а может, и того меньше. Пассажиры потянулись к регистрационной стойке, а я глазами хлопала: из знакомых никого. Готова была расплакаться, но чувствую: кто-то тронул за плечо. Повернулась: мужичок передо мной. Не толстый, не худой, не высокий, не низкий. Среднестатистический. Спросил, что случилось. Я и призналась, что к маме лечу, а денег в обрез: сколько ни пересчитывай, всё равно не хватает. Случайный попутчик запустил руку в карман и со всей широтой души добавил мне недостающие рублики. Даже опешила. А когда пришла в себя, мой спаситель был уже далеко. «Где Вас найти? Как отблагодарить?» – крикнула ему вслед. Но он только рукой махнул: «Езжай к своей маме, чего уж там мелочиться». Если бы не этот дядька, так и куковала бы в Киренске.

Спасибо, мил-человек!

А недавнее происшествие в маршрутке?! Правда, не совсем недавнее, хотя не прошло и полгода. Начну с самого начала: в тот вечер умудрилась не только впихнуться в маршрутное такси, но и занять «вакантное» сидячее место, откуда хорошо просматривался проход и всё, что происходит в передней части салона. Невольно стала свидетелем ситуации, которую постараюсь пересказать.

Водитель не спешил: поглядывал в зеркало, дожидаясь ещё одного пассажира. Запыхавшись, тот ввалился в салон и тут же наступил кому-то на ногу. Послышался женский визг. Машина тронулась.

Извинения не прозвучали: хамоватый субъект смачно выругался и уставился в окно, нависая над примостившейся на переднем сиденье женщиной. На то, что он создаёт неудобства другим, внимания не обращал: после нас хоть потоп! «Что, водила, не можешь побыстрей?» – хулиган угрожающе обратился к шофёру. Тот, надеясь довести всех в целости и сохранности, на провокацию не поддался. Однако народ справедливо зашикал. Нарушителя спокойствия пытались урезонить – куда там! Да и кого бояться? Тёток с авоськами? Не та весовая категория. В ответ на очередное замечание неадекватный пассажир ударил оппонентку. Представить страшно, чем бы закончилась эта история, если бы не водитель. Спасибо, мил-человек! Резко затормозив, он вышвырнул негодяя вон: пусть охладится. Хотел быстрее добраться, а теперь на своих двоих топать да топать.

ПОГОДА В ВЫХОДНЫЕ

Суббота, 22 февраля:

Ночь – 11 День – 4
Переменная облачность
Небольшой снег
Скорость ветра – 4 м/с

Воскресенье, 23 февраля:

Ночь – 13 День – 4
Облачно
Небольшой снег
Скорость ветра – 4 м/с

По информации Гидрометцентра России.

говорят их дела

Это смелый поступок

Александр Василевский

– История произошла в феврале 2015 года. Я возвращалась домой от подруги. Когда проходила мимо ДК Речников, то почувствовала, что за мной кто-то идет. Я ускоряю шаг, и сзади – ускоряют, замедляю шаг, и сзади – замедляют. Оказалось, меня преследовал незнакомый мужчина. Сначала он убедился в том, что меня никто не встречает, затем напал в алее около ДК «Речников», бил по голове и пытался уложить в снег. Борьба была долгой, я не переставала кричать. Как позже выяснилось, нападавший незадолго до этого освободился из мест лишения свободы, где отбывал срок за изнасилование. На мои крики прибежал незнакомый парень, который поймал преступника. Ему тяжело было удержать крепкого мужчину, поэтому ему на помощь я позвала мимо проходившего с сыном еще одного молодого человека – Александра Василевского. Другой, к сожалению, пожелал остаться неизвестным. Эти двое ребят держали преступника до приезда сотрудников полиции и не поддавались на его провокации. Это пример настоящего мужского поступка. Как хорошо, что в нашем городе есть такие защитники, ведь если бы не они, то история закончилась бы печально. Большое спасибо вам, парни, бесчисленное количество раз, за вашу храбрость и мужество! С наступающим вас праздником! **Евгения Н.**

Забота и любовь к родным

– Настоящий мужской поступок для меня – это забота и любовь к близким, несмотря ни на что: на плохое настроение, проблемы, болезни. Настоящий мужчина всегда позаботится о том, кто ему дорог. Так получилось, что я была очевидцем аварии. В ней пострадала вся семья. Маленький ребенок получил ушибы и испуг. Когда из перевернутой машины извлекли водителя с открытым переломом руки и многочисленными ранами, как бы ему ни было больно, он первым делом спросил у ребенка: «Как ты?». Он переживал не за свою руку, а как заботливый отец – за свое чадо. Именно таких мужчин я считаю настоящими. **Марина Чеглакова.**

Все истории основаны на реальных событиях.

За ним хоть на край света...

– В трудный момент он будет находиться рядом, поможет и не оставит в беде. **Валерия Гончар, 17 лет.**

– Никогда не обидит женщину, не поднимет на нее руку, ему можно будет довериться, он может всегда поддержать и дать нужный совет. **Дарья Пак и Виолетта Моисеева, 18 лет.**

– Держит свое слово и выполняет свои обещания. **Мария Змеева, 25 лет.**

– Отличается обыкновенными христианскими добродетелями. Прежде всего – он жертвует своим благополучием, если это необходимо. Он готов рисковать своей жизнью ради других: близких, родных, друзей. Он может встать на защиту слабых и своей Родины, подставить плечо в трудной ситуации, не требуя взамен похвалы и благодарности. **Оксана Тумакова, 26 лет.**

– Может взять решение проблем на себя. **Вера Моисеева, 31 год.**

– Не дает повода в себе усомниться, придает уверенность в завтрашнем дне. **Наталья, 42 года.**

– Несёт ответственность за свою семью, за свои поступки и за свои слова. **Оксана, 44 года.**

– Находясь рядом с настоящим мужчиной, чувствуешь себя как за каменной стеной, будь он отцом, сыном, мужем или другом. Его видно издалека. Всегда поддержит, поможет преодолеть трудности. Проявляет заботу о родных, понимание, уважение, в решении проблем проявляет смекалку. **Наталья Столярова, 45 лет.**

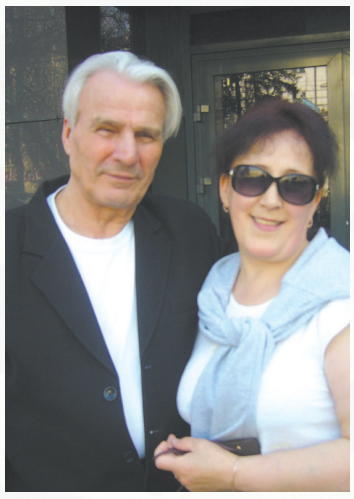

– Для меня настоящий мужчина – это мой муж Виктор Станиславович Шпак. Человек военный, справедливый, аккуратный, с чувством юмора, не жадный. Уважает всех женщин, любит спорт, поет в хоре (там он единственный мужчина), много читает, играет в шахматы, шашки, участвует в спортивных мероприятиях. Самое главное, что в 80 лет он не потерял любовь к жизни!!! Я очень-очень горжусь своим мужем. Он пример настоящего мужчины, – рассказывает **Людгарда Кириллова**.

– Для меня настоящий мужчина – это мой муж Андрей Викторович Бобров. По профессии он дальнобойщик. У него очень ответственная работа. Перевозит негабаритные грузы на Север. Он человек слова и действий, в нем присутствуют мужественность, ответственность, уверенность, независимость, целеустремленность и верность, – поделилась **Надежда Тирская.**

К сожалению, всех мужчин невозможно отметить, но будем надеяться, что поиск героев среди устькутян станет традицией для газеты. И в следующем году мы порадуем вас новыми историями о настоящих мужчинах. Корреспонденты газеты присоединяются к нашим читателям и поздравляют всех мужчин с Днем защитника Отечества!

Подготовили Елена Попова и Евгения Никульченко.
Фото из открытых источников

Уважаемые жители Иркутской области!
Дорогие ветераны Вооруженных сил, боевых действий, военнослужащие и гражданский персонал!
Примите искренние поздравления с государственным праздником – Днем защитника Отечества!

В истории нашей страны это особый день, когда мы чествуем защитников родной земли, отдаем дань уважения воинам и ветеранам, всем, кто посвятил свою судьбу служению Отечеству, создавал и укреплял Вооруженные силы и сегодня достойно выполняет свой долг, надежно отстаивает интересы страны.

Подвиги наших воинов навсегда останутся примером доблести, истинного мужества и любви к своей земле. Вооруженные силы России – настоящие наследники и продолжатели этих героических ратных традиций.

Слова признательности и благодарности в этот день звучат не только в адрес представителей воинских профессий, но и всех, кто несет ответственность за настоящее нашей страны, своим трудом закладывает фундамент стабильного будущего российского государства.

Желаю всем жителям области, ветеранам и военнослужащим доброго здоровья, благополучия, успехов во всех делах и начинаниях!

И. И. Кобзев,
временно исполняющий обязанности
губернатор Иркутской области.

Уважаемые мужчины, воины, защитники!
Примите самые искренние поздравления с замечательным праздником – Днем защитника Отечества!

День защитника Отечества – это символ мужества и патриотизма. Этот праздник олицетворяет храбрость и честь воинов, защищавших нашу страну во все времена, и всех, кто сегодня несет службу в рядах Вооруженных сил России.

Сегодня мы живем мирно: любим, мечтаем, трудимся для лучшей жизни. И так будет всегда, пока с нами есть наши дорогие защитники, которым в день 23 февраля адресованы наши поздравления!

Уважаемые защитники Отечества! Примите самые сердечные поздравления с праздником! Доброго вам здоровья, счастья, мира, благополучия, неиссякаемой жизненной энергии! С праздником дорогие земляки!

Т.А. Климина,
мэр Усть-Кутского
муниципального образования.

Уважаемые устькутяне!
От всей души поздравляю вас с Днем защитника Отечества!

В этот день, ставший всенародным праздником, мы чествуем тех, кто делом своей жизни избрал самую почетную обязанность – защищать свою Родину, охранять покой и благополучие ее граждан. Во все времена служба верой и правдой на благо государства в любой сфере деятельности считалась делом доблести, чести и верности Отчизне. Мы бережно храним память о ратных подвигах наших отцов и дедов. Особые слова благодарности выражаем ветеранам военной службы.

Сегодня, как никогда, наша страна нуждается в людях со своей активной гражданской позицией, обладающих лучшими человеческими качествами.

Искренне желаю жителям города Усть-Кута, военнослужащим, военнообязанным и воинам запаса, всем, кто сегодня стоит на страже интересов общества и государства, а также вашим родным и близким воплощения в жизнь планов и идей, здоровья, счастья, благополучия и успехов в том деле, которому вы служите!

С уважением, А.В. Душин,
глава «город Усть-Кут».

Праздник чтения «День Ч» в марте в Усть-Куте

В прошлом году в Усть-Куте впервые прошел праздник чтения «День Ч». Формат мероприятия предполагает знакомство с миром книг для всех возрастных групп.

Устькутянам запомнились мастер-классы, лекции, творческие встречи, книжные квесты, объединенные общей темой

13-14 марта в Усть-Куте пройдет праздник чтения для детей и взрослых, организованный Центром немецкого языка имени Вильгельма фон Гумбольдта и книжным магазином «Кукуля». Генеральным партнером события выступает Иркутская нефтяная компания. Главной темой «Дня Ч» в этом году станет «Наука».

Напомним, что «День Ч» для детей и взрослых проводится в Иркутске с 2018 года, в Усть-Куте в прошлом году мероприятие прошло впервые. Мастер-классы, лекции, творческие встречи, книжные квесты объединены общей темой. В 2019 году речь на праздниках чтения осенью шла о визуальных искусствах в литературе, в этом – сквозной темой «Дней Ч» станет «Наука».

«Научно-популярная литература, или научпоп – один из самых быстрорастущих сегментов современного книжного рынка во всем мире. Наряду с классическими энциклопедиями выпускаются книги новых жанров и форматов – научные комиксы, виммельбухи, интерактивные книги. Вместе с нашими гостями – авторами, иллюстраторами, переводчиками, издателями познавательной литературы – будем говорить о том, почему растет спрос на научпоп, как выбрать хорошую книгу о науке и как ее читать детям и родителям», – рассказала Мария Бызова, соорганизатор «Дня Ч», директор книжного магазина «Кукуля».

Программа для всех и каждого

Весенний «День Ч» пройдет в Усть-Куте 13 и 14 марта. Гостями праздника станут книжный педагог и блогер Ольга Лишина, руководитель пресс-службы Музея космонавтики, автор книги «Животные-космонавты. Первые покорители космоса» Дарья Чудная, автор и переводчик научно-популярных книг для детей Евгения Гюнтер (Москва), а также представители проекта Гёте-Института KINDERUNI / Детский онлайн-университет (Германия).

«Иркутская нефтяная компания, отмечающая в этом году 20-летие, всегда была компанией знаний, нацеленной на постоянное развитие. Это ключевое направление нашей социальной политики: в Усть-Куте открыты два ИНК-класса, которые являются частью программы «школа – вуз – производство», – рассказал пресс-секретарь ИНК Сергей Евчик. – Надеемся, что программа фестиваля, посвященная качественной научно-популярной литературе, будет интересна широкому кругу читателей».

Основная программа праздника чтения пройдет в субботу 14 марта в РКДЦ «Магистраль» (ул. Кирова, 80), с 11.00 до 16.00. Школьников, педагогов, родителей и всех желающих ждут лекции, презентации, творческие встречи с авторами, книжные квесты, мультфильмы «Лаборатории научной анимации» (Новосибирск), буккроссинг, а также фотовыставка «Наш Гагарин». На празднике можно будет приобрести научно-популярные книги для детей по издательским ценам.

Накануне, в пятницу 13 марта, с 17.00 до 20.00, в Усть-Кутской межпоселенческой библиотеке (ул. Речников, 42) пройдет профессиональная программа для библиотекарей и педагогов. Гости «Дня Ч» расскажут о современной научно-популярной литературе, причинах роста этого сегмента книжного рынка, поделятся методиками работы с детскими познавательными книгами. Участники профессиональной программы получат сертификаты о повышении квалификации.

«Праздник чтения «День Ч» всегда был примером успешной кооперации. Мы рады, что и в Усть-Куте идея события, популяризирующего книги и чтение, нашла положительный отклик и поддержку со стороны управления культуры, спорта и молодежной политики, руководства РКДЦ «Магистраль», Усть-Кутской межпоселенческой библиотеки, волонтерского движения «Чистое сердце». Надеемся, что число наших единомышленников продолжит расти», – отметила соорганизатор «Дня Ч» Анна Масленникова.

Вход на основную и профессиональную программу «Дня Ч» бесплатный. Для регистрации необходимо отправить заявку по адресу prazdnikchtenia@gmail.com, указав фамилию, имя, возраст, номер телефона, количество детей (в случае групповой заявки), дату и время посещения «Дня Ч». Телефон для справок: 89148951251 (понедельник-пятница, 9.00 – 18.00; суббота, 13.00 – 16.00).

Анна Масленникова, пресс-секретарь праздника чтения «День Ч».

ЕВГЕНИЯ ГЮНТЕР

Автор и переводчик научно-популярных книг, Москва:

– Я автор научно-популярных книг для детей, в основном про животных и растения. Пишу только о том, от чего сама прихожу в восторг, поэтому мне кажется, мои книги интересны и детям, и взрослым. Чтобы заинтересовать ребенка, приходится находить самые удивительные факты, раскапывать такие истории, от которых этот ребёнок воскликнет: «Вау, ничего себе! Так бывает?».

Мне кажется, очень важно в раннем возрасте не задавить природную любознательность детей скучными сведениями, а, наоборот, превратить эту любознательность в желание читать и учиться. Тогда учебник биологии или истории покажется не утомительной книжкой, а источником информации, отвечающим на многие вопросы, которые на самом деле интересуют ребенка.

Приходите на «День Ч», и мы поговорим о том, почему дети готовы так жадно впитывать любую информацию и почему это зависит от её подачи. Правда ли, что научно-популярные книги сегодня не уступают художественным ни по захватывающему материалу, ни по выдающимся иллюстрациям? Почему важно, чтобы даже самая «малышовая» книжка была интересна и взрослым, и детям? И, наконец, как не убить взрослым занудством детское желание «всё обо всём знать»?

ОЛЬГА ЛИШИНА

Книжный педагог и блогер, Москва:

– Я читаю много новых книг, пишу о них обзоры в соцсетях, веду канал в Telegram «Она же девочка» и собираю тематические подборки для сайта «Афиша.дети». По некоторым из прочитанных книг я придумываю занятия, которые провожу для детей в школах и библиотеках. Сейчас я учусь в магистратуре МГПУ по программе «Проектирование программ в области чтения для детей и молодёжи».

Почему именно детская литература?

Начну с главного мифа – «сейчас нет никакой литературы для детей». На самом-то деле есть и авторы, и тексты, и книги. И наши – отечественные, и переводные. Хороших новых книг для детей и подростков так много, что, даже читая в основном их, сложно успевать за новинками. Но я стараюсь. Что касается нон-фикшн и научно-популярных книг для детей – сейчас очень много вариантов на разные вкусы и интересы, от серьёзных томов об устройстве космоса или микромире, до энциклопедий для самых маленьких. Разные стили изложения, форматы, иллюстрации, – только выбирай и читай!

Почему я «нырнула» именно в мир детской литературы?

Нет никакой великой миссии, просто мне всегда нравились сказки (особенно страшные), новые миры, «картинки и разговоры», проблемы взросления и этические конфликты, честность и яркость детей и подростков и книг о них. Я люблю и взрослые книги, например Орхана Памука, Халеда Хоссейни или Татьяны Никитичны Толстой. Но поверьте, сказки Линор Горалик про Агату или совсем свежая повесть Николая Пономарёва «Точка бифуркации» – ничуть не менее интересные и важные. Мне нравится рассказывать о хорошем, искать новые книги и прекрасных авторов, делиться найденными сокровищами с окружающими мамами и учениками.

На «Дне Ч» собираюсь рассказывать о разных новых книгах научно-популярного жанра и провести мастер-класс с несколькими книгами, по которым я работаю с детьми. История, литература, физика и биология – чего только не изучишь вместе с учениками!

В РАЙОННОЙ АДМИНИСТРАЦИИ

17 февраля на еженедельном планерном совещании в районной администрации обсудили вопросы, касающиеся отопительного сезона, завершения карантина в образовательных учреждениях и поставки горюче-смазочных материалов в верхний подрайон.

По информации заместителя председателя комитета промышленности, коммунальной инфраструктуры, транспорта и связи Евгения Супруна, отопительный сезон проходит в штатном режиме. На территории Усть-Кутского района продолжает действовать режим повышенной готовности в связи с низким запасом топлива на котельной Курорта.

В образовательных организациях с 13 февраля снят карантин по ОРВИ, учебный процесс возобновлен. По информации медиков, рост заболеваемости ОРВИ среди детей и взрослых приостановлен. В школе № 5 карантин по гепатиту продлен до 22 февраля.

Шестьсот девятиклассников прошли собеседование по русскому языку в рамках допуска к сдаче ЕГЭ, восемь школьников пройдут собеседование повторно. Продолжается подготовка к муниципальному конкурсу среди молодых специалистов «Новая волна». В течение двух первых месяцев года более 30 педагогов-предметников пройдут аттестацию. Школьные мероприятия проходят в рамках месячника по патриотическому воспитанию.

Отдельно обсудили вопрос доставки горюче-смазочных материалов в села верхнего подрайона. В данный момент на ледовой дороге образовались промоины из-за движения тяжелой техники. Мэр района поставила задачу усилить контроль за содержанием дороги и использованием временной транспортной линии в верхний подрайон.

За прошедшую неделю зарегистрировано семь преступлений, выявлено шесть водителей в нетрезвом состоянии, возбуждено одно уголовное дело из-за повторного управления автомобилем в алкогольном состоянии.

Тамара Климина вручила областную почетную грамоту начальнику отдела комитета по природным ресурсам и сельскому хозяйству Екатерине Уховой за многолетний труд и высокий профессионализм.

Анастасия Чепелева
по материалам программы «9 этаж».

В ГОРОДСКОЙ АДМИНИСТРАЦИИ

Погодные условия в феврале внесли много корректив в работу городских служб. Муниципальному предприятию «Автодор» пришлось приложить немало усилий, чтобы движение в городе не было остановлено из-за образовавшегося гололёда. Поэтому административный совет глава города начал с распоряжения привезти инертный материал для подсыпки пешеходных переходов, лестниц и тротуаров: они по-прежнему оставляют желать лучшего.

– Будем сыпать отсевом, который идёт на дороги, – уточнил глава МО «город Усть-Кут» Александр Душин.

Состоялись аукционы по обслуживанию улично-дорожной сети и содержанию лестниц города. Сотрудники предприятия «Автодор» продолжают бороться с последствиями снежной погоды, задействована вся техника. На работу муниципального транспорта и подвоз питьевой воды жалоб нет. Эдуард Ковалёв, председатель комитета промышленности, транспорта, связи и потребительского рынка, прокомментировал:

– Мы были постоянно на связи, вся информация от перевозчиков направлялась в «Автодор». Опасные участки подсыпали. Увеличение интервала движения и задержки в расписании связаны с тем, что на подъёмах грузовой транспорт создавал заторы.

По работе пятого маршрута замечаний нет. Ежедневно проводится мониторинг пассажиропотока: в рабочие дни он составляет 130-140 человек, в выходные – 30-40. По просьбе директора школы № 6 имени Героя России А.Н. Шерстянникова, чтобы дети успевали на уроки, будет изменено расписание двух автобусов. Вскоре на этом маршруте будет введён льготный проезд.

Отопительный сезон проходит без аварийных ситуаций, однако на теплоисточнике Курорта был введён режим повышенной готовности, связанный с оформлением документов. На этой неделе он будет снят. Топливо есть.

Рассматривается проектная документация на строительство котельной в мкр. Бирюсинка. Ведутся переговоры по регламенту с ООО «РЖД» о водоводе Федотьевский до котельной ЯГУ. Прошёл аукцион по строительству моста через реку Куту. Поступило пять заявок.

Подготовлено техзадание на благоустройство площади РКДЦ «Магистраль» и на дворовые территории по адресам: ул. Горького, 50А и ул. Набережная, 36, 37. Запущено рейтинговое голосование по выбору общественных территорий, подлежащих включению в муниципальную программу «Современная городская среда».

Накануне состоялось заседание комиссии по безопасности дорожного движения. Присутствующими было отмечено, что благодаря увеличению финансирования удалось решить проблему с освещением вдоль дорог, установить ограждение и светофоры.

Продолжается месячник по патриотическому воспитанию молодёжи: 15 февраля прошёл митинг, посвящённый 31-й годовщине вывода советских войск из Афганистана, а на 21 февраля запланировано традиционное лично-командное первенство допризывной молодёжи.

Ксения Некрасова

ГОРОДСКАЯ СРЕДА

Безопасность дорожного движения

Комиссия по безопасности дорожного движения под председательством Евгения Кокшарова, заместителя главы города, 11 февраля рассмотрела выполнение мероприятий, направленных на повышение безопасности дорожных условий, профилактику и предупреждение дорожно-транспортных происшествий.

Озвучивая статистику дорожно-транспортных происшествий ОГИБДД МО МВД России «Усть-Кутский», капитан полиции Василий Красноштанов заметил, что благодаря улучшению дорожных условий в 2019 году зафиксировано сокращение количества погибших на дорогах по сравнению с 2018 годом. Количество ДТП с участием детей возросло: один ребёнок погиб, двадцать восемь получили телесные повреждения. Увеличилось число несчастных случаев и с участием пешеходов: в шестнадцати ДТП погибли два человека, пятнадцать получили телесные повреждения.

О мероприятиях, направленных на повышение дорожной безопасности в городе, рассказали Эдуард Ковалёв, председатель комитета по промышленности, транспорту, связи и потребительскому рынку, и Денис Скокнин, эксперт по дорожному хозяйству МКУ «Служба заказчика по ЖКХ». Была проведена инвентаризация остановочных пунктов в городе, проверена освещённость пешеходных переходов, после чего намечен ряд мероприятий для устранения выявленных недостатков. Освещение семи наземных пешеходных переходов было приведено в соответствие с нормативными требованиями. В течение года были отремонтированы четыре остановочных пункта, установлен новый в Старой РЭБ. Устанавливались уличные ограждения, проведено обустройство четырех новых искусственных неровностей. По обращению жителей между остановками «8 Марта» оборудован новый пешеходный переход.

Чтобы обеспечить соблюдение требований безопасности дорожного движения, проведено комиссионное обследование парковочных мест у торговых объектов, расположенных в черте дорог. В результате проведённой работы у ТК «Комфорт» разграничено движение пешеходов и автомобилей, у супермаркета «Орлан» оборудована парковка для автомобилей, увеличены парковочные места у центрального офиса Сбербанка. Работа с предпринимателями в данном направлении будет продолжена. И это далеко не полный перечень мероприятий, направленных на повышение безопасности на дорогах в 2019 году.

О безопасности на переездах, примыкающих к железной дороге, доложила представитель Ленской дистанции пути Мария Белобородова. Больше всего нарушений в прошлом году зафиксировано на переезде возле городского военкомата. Мария Белобородова заметила, что на данном переезде необходимо ограничить движение большегрузного автотранспорта, так как именно с ним связано большинство нарушений.

На прошедшем заседании комиссии поднимались и другие вопросы. В частности, речь шла о несанкционированной стоянке у проходной предприятия «АЛРОСА» на ЯГУ. Подобную проблему удалось решить на улице Нефтяников: руководство «Иркутскнефтепродукт» организовало площадку для отстоя автотранспорта непосредственно на территории предприятия. Валентина Грабовская, начальник ДЭУ КМП «Автодор», рассказала о сложностях, с которыми приходится сталкиваться в ходе обслуживания городских дорог. Во время аномальных погодных условий автотранспорт «Автодора» работает круглосуточно. Андрей Рыбкин, заместитель председателя комитета по ЖКХ УКМО, попросил помощи городской администрации в открытии школьного маршрута до школы № 8 на Кирзаводе. «Конечно, мы выполним все необходимые мероприятия, чтобы школьный маршрут был открыт, ведь речь идет о безопасности детей», - сказал Евгений Кокшаров.

В завершение заседания комиссии был намечен ряд мероприятий на ближайшее время.

Три территории для благоустройства предложены на выбор жителям Усть-Кута

Муниципальная программа «Формирование современной среды» (принята в рамках федерального проекта «Формирование комфортной городской среды») действует на территории Усть-Кута с 2018 года. За два года на рейтинговое голосование было предложено шесть общественных территорий, нуждающихся в благоустройстве. Строительство первого объекта – сквера у стадиона «Водник» – было начато и завершено в 2019 году.

Ежегодно список территорий пополняется новыми объектами, для чего проводится рейтинговое голосование, и жители большинством голосов могут выбрать те, которые, по их мнению, должны благоустраиваться в первую очередь.

12 февраля в конференц-зале прошел первый этап – общественное обсуждение трёх предложенных для благоустройства территорий. Это площадь между двумя вокзалами на улице Кирова. Её предлагается обустроить практически заново, сделав пешеходной зоной. Из существующих объектов здесь останется только фонтан. Планируется заново провести озеленение территории, перенести памятник Галкину на новое место, обустроить дополнительные парковочные места, сделать другие работы. Второй объект – это нашумевший парк трудовой и боевой Славы в Речниках. Здесь планируется создать зону отдыха с прогулочными и велосипедными дорожками. Сквер «Память» на улице Советской также вошёл в список для голосования: запланированы мощение дорожек тротуарной плиткой, замена надгробий на казацкой могиле и захоронении Гута и Чайки, а также установка мемориального знака на месте расстрела красных партизан. 14 февраля общественные слушания состоялись также в ДК «Речники».

Рейтинговое голосование состоится 26 февраля с 12 до 19 часов на указанных участках, адреса которых приведены ниже.

Необходимо заметить, что отобранные согласно набранному количеству голосов проекты будут включены в общую очередь для реализации на протяжении 2020-2024 годов. В этом году намечено благоустройство территории возле РКДЦ «Магистраль», за которую жители города проголосовали ранее.

Список
мест проведения рейтингового голосования по отбору общественных территорий, подлежащих благоустройству

N° п/п	Адрес	Примечание
1	Ул. Гоголя , 3	ДК «Геолог»
2	Ул. Советская, 97	МОУ СОШ №1
3	Ул. Кирова, 80	КДЦ «Магистраль»
4	Ул. Речников, 34	ДК «Речники»
5	Ул. Коммунистическая, 13	Помещение библиотеки
6	Ул. Нефтяников, 1Б	Помещение библиотеки
7	Ул. 2-ая Набережная, 15	МКДЦ «Мостостроитель»
8	Ул. Володарского, 65	Усть-Кутский институт водного транспорта филиал ФГБОУ ВО СГУВТ
9	Ул. Пушкина, 70	МОУ СОШ №10

По информации пресс-службы МО «город Усть-Кут».

Когда спорт превращается в политику, а политика – в спорт

15 февраля на площади ДК «Речники» прошёл митинг в поддержку А.П. Кусова: ставка заместителя директора по организационной работе СОЦ «Водник», чем, в сущности, многие годы занимался Анатолий Петрович, была сокращена. 10 января 2020 года было вынесено распоряжение о проведении оптимизационных мероприятий.

На площади ДК «Речники» прошёл митинг в поддержку А.П. Кусова. Много лет он был заместителем директора по организационной работе СОЦ «Водник», но эту ставку сократили.

Топи оппонентов!

Попал бы под сокращение кто-нибудь другой – такой поворот событий не получил бы широкой огласки. Но А.П. Кусов – личность известная, и нашлось немало желающих принять участие в его судьбе. Среди митингующих были школьники. Отрадно, что ученики пришли поддержать Анатолия Петровича, но осознавали происходящее или нет – трудно сказать.

Инициатором проведения публичного мероприятия выступила спортивная организация «Федерация футбола г. Усть-Кута». Мастер спорта СССР Валерий Станиславович Шпаковский назвал оптимизацию беспределом. Впрочем, это выступление свелось к пересказу заезженного анекдота, суть которого: топи оппонентов без всяких доказательств!

К присутствующим обратился спортсмен, старший мастер Осетровского ЛДК Евгений Александрович Вахрушев, близко знающий А.П. Кусова:

– Первый раз я переступил зал СОЦ «Водник» в первом классе и отдал ему немало лет. Я не могу передать атмосферу, которую получил, но могу сказать точно, что этот человек и дома, и на работе является самим собой. Он представитель тренеров (*прим. ред.* ударение почему-то на «о») старой школы, тренеров, которые куют чемпионов…

Обычно, конечно, куют победу, но спорить с чемпионами – себе дороже, поэтому фрагмент выступления приведён без изменений. Итог: рано на заслуженный отдых отправлять тренера, потому что «он ещё десяток лет может волочить за собой это всё». «Мы будем требовать аудиенции. Пусть выйдут к людям и объяснят. На бумажке написали, и всё что ли?..» – озвучил свою позицию Е.А. Вахрушев.

Точки зрения

Много было размышлений о развитии спорта «на местах»: фундамент спортивной системы – регионы. Между тем в Усть-Куте она, по мнению некоторых выступающих, находится в плачевном состоянии. Якобы причина не что иное, как приведшее к бурному резонансу сокращение, но во время обсуждения бюджета ни слова не прозвучало о необходимости оптимизации. Сидящие в чатах обыватели расценили её как способ управы на своевольного зама.

Заслуги А.П. Кусова неоспоримы: он посвятил жизнь физической культуре, неоднократно защищал честь города. Без сомнения, молодец: под его руководством проводились сотни, тысячи соревнований. Анатолий Петрович воспитал не одно поколение спортсменов, добившихся высоких результатов. Кроме того, он является почётным гражданином Усть-Кута.

И всё же, всё же… «Развитием спорта на сегодняшний день занимается очень много людей, и должность заместителя директора СОЦ «Водник» по этому направлению больше не нужна», – пояснил зам мэра УКМО М.А. Барс. Он и принял вызвавшее шумиху распоряжение. Без какого-либо политического подтекста и личной неприязни. Михаил Барс зачитал обращение председателя общественной организации ветеранов-бамовцев Л.А. Нориной с просьбой оставить А.П. Кусова, несмотря на отсутствие специальной подготовки, на занимаемой должности. Но закон един для всех, и он неумолим.

Михаил Александрович успокоил, что непопулярные меры коснулись только злополучной ставки: легендарному спортсмену, которому, кстати, уже за 70, были предложены другие должности. Он и впредь может заниматься с детьми, но уже не тренером: нет соответствующего образования. И высшего нет. Трудился замом на свой страх и риск, и вдруг – новые профессиональные стандарты. Переаттестация весной, которая не за горами.

Добро должно быть с кулаками?!

Неимоверный галдёж заглушал слова. То и дело раздавались провокационные выкрики: «Позор районной администрации!» «Позор! Позор!» – вторила толпа. Было высказано много претензий. Анатолий Петрович затаил обиду на то, что, когда у него случился пожар, на помощь почти никто не пришёл. Один Виктор Петрович Баженов, на митинге не преминувший об этом напомнить. А спортсмены заявили, что их победы районная администрация присваивает себе. Настроены были решительно: «Руки прочь от Петровича и от нашего усть-кутского спорта!» Вроде бы намерения благие, а как-то не по себе. А может, и вправду добро должно быть с кулаками?!

Информация к размышлению

Был организован сбор подписей в поддержку спортсмена, на защиту которого встали организации «Федерация футбола г. Братска», «Федерация футбола Иркутской области», футбольные клубы г. Усть-Кута, команды производственных коллективов, участвующих в спартакиадах, воспитанники и их родители. Поступило предложение сформировать инициативную группу, которая держала бы вопрос на контроле, а также создать для максимального репоста группы в социальных сетях.

Требования просты: восстановить в должности Анатолия Петровича Кусова, в противном случае планируется привлечь вышестоящие инстанции (информация к размышлению: в прокуратуру по факту сокращения ставки А.П. Кусов не обращался).

И ещё: хоть постоянно подчёркивалось, что спорт и политика – разные вещи, митинг убедил в обратном. Борьба началась. Без правил.

Алиса Лисьева,
фото Антона Асеева.

Для каждого предусмотрены меры поддержки

13 февраля на очередном заседании школы ветеранского актива Усть-Кутского районного Совета ветеранов обсуждалось, какие категории граждан получат единовременную выплату к 75-летию Победы, а также – внесение поправок в Конституцию РФ. Рассматривались и некоторые другие вопросы.

Единовременные выплаты ко Дню Победы

В Иркутской области на сегодняшний день насчитывается 9796 ветеранов Великой Отечественной войны, из них 381 участник войны, 76 инвалидов войны, 8858 тружеников тыла, 135 жителей блокадного Ленинграда, шесть детей-инвалидов войны, недействующая армия – 73 человека. Для каждого в регионе предусмотрены меры поддержки.

Согласно Указу Президента РФ, к 75-летию Победы гражданам Российской Федерации, постоянно проживающим на территории Российской Федерации, в Латвийской Республике, Литовской Республике и Эстонской Республике, будут произведены единовременные выплаты:

– инвалидам и участникам Великой Отечественной войны из числа лиц, указанных в подпунктах 1-3 пункта 1 и статьи 2 Федерального Закона от 12 января 1995 года № 5 ФЗ «О ветеранах», бывшим несовершеннолетним узникам концлагерей, гетто и других мест принудительного содержания, созданных фашистами и их союзниками в период Второй мировой войны, вдовам (вдовцам) военнослужащих, погибших в период войны с Финляндией, Великой Отечественной войны, войны с Японией, вдовам (вдовцам) умерших инвалидов Великой Отечественной войны и участников Великой Отечественной войны – в размере 75 тысяч рублей.

– ветеранам Великой Отечественной войны из числа лиц, указанных в подпункте 4 пункта 1 статьи 2 Федерального закона от 12 января 1995 г. № 5-ФЗ «О ветеранах» (труженикам тыла), бывшим совершеннолетним узникам нацистских концлагерей, тюрем и гетто – в размере 50 тысяч рублей.

Дополнительно по 10 тысяч рублей получат лица, относящиеся к следующим категориям: инвалиды ВОВ, ветераны ВОВ, участники, труженики тыла, блокадники, работавшие на объектах ПВО, бывшие несовершеннолетние узники фашизма, супруги погибших инвалидов войны и участников войны, не вступившие в повторный брак.

Детям войны единовременная выплата ко Дню Победы в размере двух тысяч рублей осуществляется с 2018 года.

Поправки к Конституции РФ

Прежде всего, речь идёт о социальной защищенности граждан: изменениях в статью 75, которую предлагается дополнить двумя новыми частями. В частности, в Российской Федерации гарантируется МРОТ не менее величины прожиточного минимума трудоспособного населения РФ и индексация социальных пособий и иных социальных выплат в порядке, установленном Федеральным Законодательством. Ранее эта гарантия не была прописана. А также в Российской Федерации формируется система пенсионного обеспечения граждан на основе принципов всеобщности, справедливости, солидарности поколений и поддерживается её эффективное функционирование. Регулярно осуществляется индексация в порядке, установленном Федеральным Законом.

Зачем это нужно? В 2015 году МРОТ составлял 50 процентов прожиточного минимума. В настоящее время минимальный размер оплаты труда приравнен к величине прожиточного минимума (с 1 января 2020 года – 12 тысяч 130 рублей). Закрепить данную социальную меру конституционно – личная инициатива В.В. Путина. Благодаря этому человек больше не будет получать меньше прожиточного минимума, включающего в себя расходы на еду и предметы первой необходимости. Данные поправки к Конституции закрепят на законодательном уровне само существование пенсий и ежегодную индексацию, а невыполнение данных обязательств будет считаться нарушением Конституции РФ.

На встрече с общественностью Президент РФ объяснил: «Если в ходе голосования люди поддержат изменения, тогда никто никогда не сможет, ссылаясь на проблемы с бюджетом и более приоритетные задачи, отказаться от исполнения этих социальных норм». Прожиточный минимум зависит от продуктовой корзины – минимального набора продуктов, услуг и непродовольственных товаров: лекарств, одежды, обуви, санитарно-гигиенических принадлежностей и так далее. Содержимое продуктовой корзины много лет не пересматривалось. По мнению В.В. Путина, в ней не хватает овощей, фруктов, мясной продукции.

Запрос информации по кодовому слову

Также присутствующие узнали, что информацию о пенсии (стаже, размере, дате доставки и прочее) можно запросить не только при личном посещении, но и по телефону с помощью кодового слова. Кодовое слово необходимо для подтверждения личности, его устанавливает сам гражданин. Это возможно как в клиентской службе территориального органа Пенсионного фонда РФ, так и через личный кабинет на сайте ПФР (es.pfrf.ru/profile), в разделе «Настройки идентификации личности посредством телефонной связи».

После этого нужно позвонить по телефону контакт-центра отделения ПФР по Иркутской области (47-00-00), назвать идентификационные данные вместе с кодовым словом и получить информацию о персональных сведениях.

Подготовила Елена Попова.

Поступки серьёзных мужчин

Этот случилось в начале мая прошлого года в Янтале. Гуляли во дворе два ребёнка: трех и четырех лет. Вроде, всё время были на глазах у бабушки, но в какой-то момент исчезли из вида. На часах – девять вечера. Подняли тревогу.

Позднее об этом стало известно в Усть-Куте. С двух часов ночи Сергей стал искать транспорт, позвонили только в пять. Трое парней приехали на какой-то старенькой машине. Заправились, в путь! Но успели добраться только до курорта и ... двигатель «закипел». Помощники оставили Сергея на дороге, а сами поймали попутку в сторону города и укатили. Пришлось идти пешком километра два-три. Раздался звонок от Даши (она подрабатывает в такси): «Стой на месте, я сейчас буду!». Дальше уже ехали на машине.

В Янтале сразу приступили к работе, связавшись с местным координатором поисков Сергеем Бузмаковым, подключились янтальцы, приехал с экипажем полиции из Усть-Кута Анатолий Крючков, который по долгу службы занимается розыском пропавших людей. Малышей нашли в заброшенной хозпостройке. Зайти в неё собака пропустила, а вот назад – нет. Заблудившись, дети устали и легли спать...

Сергей Бухтияров рассказывает:

– Я спросил у четырехлетнего мальчика (а он смышленный такой), как они туда забрели, и услышал: «Там зайчики, они добренькие, пошли их погладить». Там действительно в одной стайке кролики были.

– А что же вы не кричали, когда слышали, что вас ищут?

– А мы боялись волков...

... Это всего лишь одна история из цепочки поисков, которые со своими помощниками провел с марта прошлого года руководитель поисково-спасательного отряда «Возвращение» Сергей Бухтияров.

Накануне праздника я решила рассказать о нём читателям нашей газеты.

Учёба, музыка, театр...

Сергей родился и вырос в Янтале. Родители приехали в Сибирь в 1981 году из Донецкой области на заработки да так и остались. Владимир Васильевич работал в леспромхозе, Татьяна Викторовна – на заправке. Каких-то особых методов воспитания по отношению к сыну и дочери Татьяне в семье не применялось. Просто, как говорит Сергей, жили хорошо и дружно, всегда были вместе, и это служило примером.

Что вспоминается из школьных лет? Классный руководитель Лидия Ивановна Паскал, которая преподавала математику, геометрию, физику. С нею у ученика было полное взаимопонимание. Увлечения Сергея были самые разносторонние. Участвовал в художественной самодеятельности, играл в КВН, в цирковой кружок ходил, по праздникам в клубе пел (даже частушки!).

Три года после окончания школы учился Сергей в Иркутском энергетическом колледже на факультете «Техническое обслуживание средств вычислительной техники и компьютерных систем». И всё это время занимался музыкой – играл на ударных в группе «Седьмой сын», в самодеятельном театре режиссера Валентины Просекиной. В спектакле «Алые паруса» получил роль Грея! Играл в спектакле «Снохождения» по пьесе сына режиссера – Алексея, где рассказывается о реальных событиях, происходивших в Чечне в 1996 году. С этой постановкой юные артисты выступали даже на сцене театра имени Загурского. Прочитала в соцсетях интервью с В. Просекиной. Запомнилась фраза: «Яркие спектакли получились у нас в здании Иркутского энергетического колледжа». Приятно, что и наш Сергей к этому причастен!

– Я сначала просто был осветителем на сцене, – вспоминает он, – потом мой одногруппник Лёха говорит: «Давай, попробуем другое». – «Давай!» В общем, жизнь была очень насыщенной: лекции, сессии, экзамены, театр, поездки с выступлениями по всей Иркутской области.

Янталь – Усть-Кут

...Вернувшись в Янталь, Сергей сначала работал в деревообрабатывающем цехе сортировщиком, потом в охране... А однажды на Новый год (с 2009-го на 2010-й) приехал в Усть-Кут.

– Там у меня много друзей было: собирались в ДК, играли, пели, короче, своя тусовка образовалась. Ну, вот, встретили Новый год, и позвонил один человек, пригласил к себе. Я приехал, а там – Вика. Познакомились и до сих пор вместе. Один ребенок у нас – Колька, четыре года ему.

...Новая жизнь, заботы-хлопоты, всё внимание должно переключиться на семью. Но однажды в два часа ночи (это было 3 марта 2019 года) Вика разбудила супруга:

– В «Вайбере» написали, что пропала девочка семи или восьми лет. Мать просит помощи. Иди!

– Сбор был около 20-го магазина в микрорайоне Солнечный, рассказывает Сергей, – Мы разделились на группы и поехали по городу. Это был первый наш поиск. На следующий день я и Зубова Полина, с которой мы ездили на машине, создали группу в «Вайбере». И вот уже с того времени 57 поисков прошло...

«Возвращение» обязательно

Название группы обсуждали все вместе, а придумал его Дмитрий Космаков. Поиск – это поиск, результат неизвестен, а слово возвращение уже даёт посыл на благоприятный исход.

Одна из участниц «Возвращения» Анастасия Космакова рассказывает:

– Ребята делают большое и не всегда другими людьми со стороны понимаемое дело. В том плане, что ищут всех, кто потерялся, неважно, по каким причинам. Самые активные: Дмитрий Космаков, Анна Антипина, Азиз Абдурахмонов, Анатолий Крючков, дозоровские ребята всегда поднимаются на поиски детей. В группе ПСО «Возвращение» в «Вайбере» более 1200 участников, но это больше для распространения информации.

– У всех свои обязанности, – уточняет Сергей. – Кто-то в интернете данные собирает, мониторит, кто-то ориентировками занимается, печатает листовки, а в поисках мы все участвуем. И Андрей Черемисин, и Андрей Мананков (мы вместе в общественной палате) с нами. Мероприятия проводим, в «Дозор» играем... Осенью гуманитарную помощь собирали для жителей Тулуна. У нас большая группа в «Одноклассниках» – 3,5 тысячи человек. Мне звонили из многих мест: из Владивостока, Московской области, Орла, Белоруссии... К сожалению, находятся не все, три случая были трагические.

С. Бухтияров: «С того времени 57 поисков прошло»

Благодарность за содействие от полиции

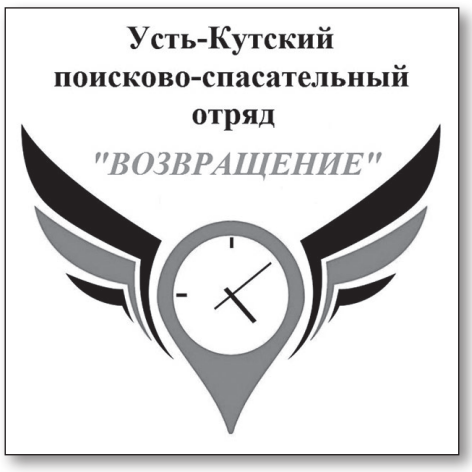

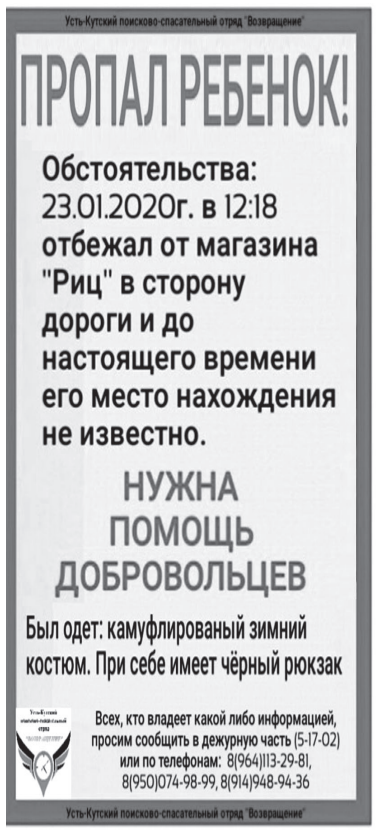

Примерно такими бывают ориентировки (плюс фото)

На мой вопрос, как относится к таким занятиям супруга, Сергей, не задумываясь, ответил: «Положительно». А Анастасия Космакова написала:

«Одно могу сказать точно: жена у него золотая женщина, с громадным терпением».

Не ради наград

...Сколько людей – столько и мнений. В соцсетях некоторые пишут: «Занимаетесь ерундой, не ваше это дело, должна работать полиция, они за это деньги получают, а вы – ничего...». Но есть и другие комментарии: «Спасибо! Молодцы! Хорошие дела делаете».

Кстати, я спросила у Сергея, результативнее ли стали поиски, когда к этому процессу подключились волонтёры.

– Результативнее, – был ответ.

Неслучайно, руководство МО МВД России «Усть-Кутский» вручило Сергею Владимировичу Бухтиярову благодарность «за активное сотрудничество с органами внутренних дел в раскрытии преступлений и розыске без вести пропавших граждан». Добавлю, что в конце прошлого года Сергея Бухтиярова наградили ещё и знаком общественного признания «Золотой соболь» в номинации «Я – гражданин Усть-Кута».

Но не ради наград старается Сергей и его единомышленники. Просто спокойный, размеренный темп жизни – не для него. И, как отмечает сестра, по характеру он такой, никогда никому не отказывает, всегда поможет.

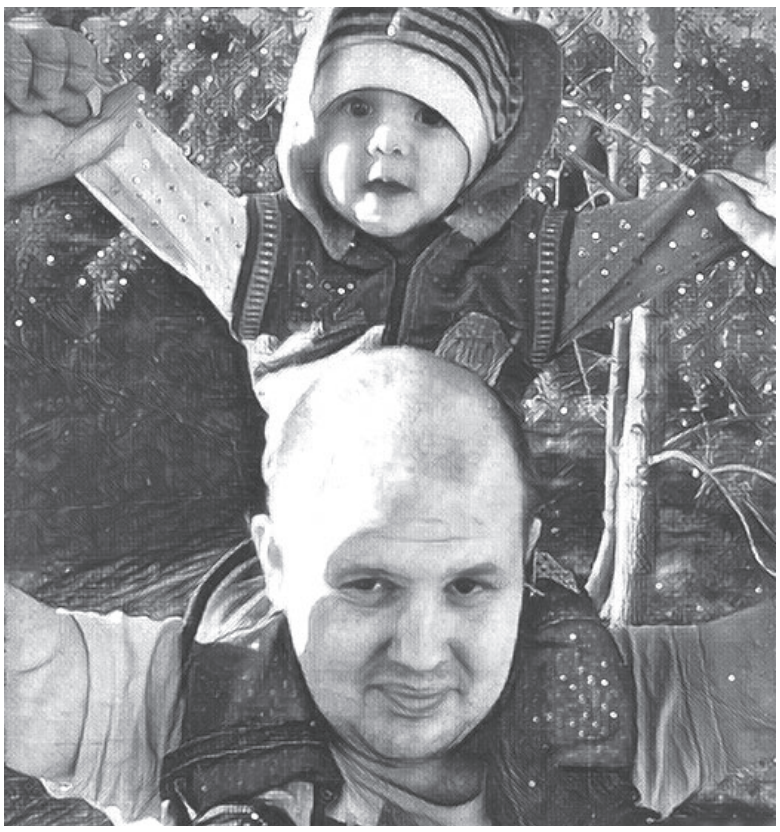

На папиных надёжных плечах

– Когда достигаешь поставленной цели, постоянно испытываешь какие-то новые эмоции. Мне много кто об этом говорил. Только из-за такого и стоит, видимо, продолжать начатое.

Приближается День защитника Отечества, когда мы адресуем поздравления представителям сильного пола. А какими качествами должен обладать настоящий мужчина?

– Это серьёзный должен быть человек. Отвечающий за свои поступки.

Думаю, все мужчины, о которых шла речь в этом материале, именно такие и есть. С праздником!

Ольга Щемелёва, фото автора и из интернет-источников.

Профилактика сердечно-сосудистых заболеваний – залог долголетия

Чем опасны сердечно-сосудистые заболевания? Многие из них, а особенно инсульты, при которых происходит нарушение мозгового кровообращения, приводят к смертельным исходам. На втором месте – инфаркты миокарда. О профилактических мерах, причинах болезней и необходимости реабилитации рассказали специалисты поликлиники ОГБУЗ «Усть-Кутская РБ»: врач-невролог Ольга Фёдоровна Тышко и участковый терапевт Лутфи Уматовна Карабекова.

Повышение артериального давления может проявляться уже в молодом возрасте: от 25 до 40 лет, причём и у мужчин, и у женщин. Верхний порог достигает отметки 160 и выше (в норме – 130/80). Физически высокое давление может не ощущаться. Пациенты обращаются в медучреждение с жалобами на головную боль, а при проведении комплексного обследования выявляется гипертония. Для устранения психосоматики применяются седативные препараты. Для коррекции давления требуется медикаментозная терапия, иначе его повышение в дальнейшем приведёт к инфарктам и инсультам.

Инфаркт миокарда зачастую встречается у граждан работоспособного возраста – до 50 лет. Даже назначенные лекарства они порой не принимают. На семь бед один ответ – валерьянка. Причина банальна: безалаберное отношение к собственному здоровью.

Страдают от повышения давления и пенсионеры. С ними тоже непросто: в силу возрастных изменений не понимают, какую опасность таит в себе данное заболевание, не выполняют рекомендации, поэтому желательно, чтобы данную категорию граждан на приём к врачу сопровождали родственники.

– Не откладывайте на потом визит к врачу, – обращается к усть-кутянам Лутфи Уматовна. – «Потом» бывает поздно. Некоторых утомляет ожидание в очередях. Однако нервозность и суетливость не способствуют выздоровлению: человек и себя «накручивает», и других. К тому же существует предварительная запись: как по телефону, так и при личном обращении в регистратуру, а ещё посредством интернета (портал госуслуг). Это очень удобно.

Факторы риска

Их возникновению способствует лишний вес, гиподинамия (малоподвижный образ жизни) и гипоксия, проявляющаяся в нехватке кислорода: многие сотрудники предприятий проводят в офисах от 8 до 12 часов, а потом – домой, на улице практически не бывают. Нарушается липидный, углеводный обмен. Повышается холестерин: при отсутствии патологий его верхние границы должны быть не выше 5,2. Наблюдается сердечно-сосудистая патология, которая легко выявляется при проведении МРТ сосудов головного мозга. Причинами являются либо аномалия развития, либо атеросклероз – сужение сосудов и образование атеросклеротических бляшек. Сказываются постоянные стрессовые ситуации, пищевые пристрастия (избыточное потребление жирной еды, соли). В факторы риска также входит употребление алкогольной продукции, курение. Правда, в последнее время многие осознают, что курить уже не модно. Борьбе с этой нездоровой привычкой способствует и запрет на курение в общественных местах, а также на продажу табачной продукции несовершеннолетним.

Профилактика

Огромное значение в предотвращении сердечно-сосудистых заболеваний имеет профилактика: любое заболевание легче предупредить, чем лечить. Она жизненно необходима при повторных инсультах, характерных для пожилых людей (человек пережил инсульт, и возникла такая предрасположенность). Но и в более молодом возрасте, как уже было сказано, отмечается нарушение мозгового кровообращения при транзиторных атаках. Они сопровождаются резкими скачками давления. Пациенты с таким диагнозом в течение месяца находятся под наблюдением: есть вероятность возникновения очагов ишемии, что может привести к деменции (слабоумию). Это состояние необратимо.

ЦИФРЫ И ФАКТЫ

Зарегистрировано **инсультов**:
в **2019** году – **99**,
со смертельным исходом – **11**.
в **2018** году – **68**,
со смертельным исходом – **13**.
Зарегистрировано **инфарктов**:
в **2019** году – **140**,
в **2018** году – **125**.

Для раннего выявления грозных заболеваний в обязательном порядке нужно проходить профилактические медицинские осмотры и диспансеризацию – клинический минимум. Пренебрегать нельзя: благодаря этим обследованиям нередко обнаруживают серьёзную патологию. Врачи указывают на несоответствие показателей анализов норме не из вредности. Это вопрос жизни и смерти. «За период моей работы в поликлинике и стационаре зафиксировано немало случаев, когда таким образом выявлялись извитость сосудов и аневризмы, – поделилась наблюдениями Ольга Фёдоровна Тышко, – тем более что симптоматика первоначально не выражена, но, если болезнь пустить на самотёк, произойдёт разрыв сосудов».

В 2019 году зарегистрировано: 5887 случаев гипертонии, по данному заболеванию 3492 человека поставлены на диспансерный учёт.

Также в целях раннего выявления сосудистой патологии при поездках в крупные города желательно сделать МРТ, даже на платной основе (направление не требуется).

Реабилитация

Больные после выписки из стационара наблюдаются у терапевта. По медицинским показаниям направляются в Братск или Иркутск – региональные сосудистые центры, что позволяет значительно снизить смертность среди населения (в основном она связана с повторными инсультами, преклонным возрастом пациентов и сопутствующими заболеваниями). Активно внедряется новое направление профилактики и реабилитации – кинезиотерапия. Она применяется для улучшения двигательной активности. При речевых нарушениях проводятся занятия с логопедом. Полезны иглоукалывание и массаж (допустимо чередование), при этом надо понимать, что требуется не менее 10 сеансов, а через некоторое время необходим повтор. При двигательных нарушениях их лучше всего сочетать с внутримышечными или внутривенными инъекциями.

Наше здоровье – в наших руках

К сожалению, иногда больные с такими малоутешительными диагнозами даже после выписки из стационара не спешат на приём в поликлинику: полегчало, и ладно. Поэтому невозможно отследить динамику: положительная она или отрицательная? Такие сограждане в большей степени следуют дилетантским советам друзей и знакомых, занимаются самолечением, а за основу берут информацию из сети интернет.

Как избежать болезни? Необходимо исключить факторы риска. Питание должно быть сбалансированным. В рацион нужно включить свежие овощи и фрукты (не меньше 400-500 грамм в сутки) и, наоборот, ограничить потребление соли, жиров животного происхождения, а также молочной продукции высокого содержания жирности. Полезно бывать на свежем воздухе, а просмотру телепередач предпочесть активный отдых на природе. Наше здоровье – в наших руках.

Подготовила Елена Попова.

ГРИПП И ДРУГИЕ ОРВИ – ПОМОЖЕТ МАСКА!

В период активной циркуляции возбудителей гриппа, коронавирусной инфекции и других возбудителей острых респираторных вирусных инфекций напоминаем о целесообразности использования одноразовой медицинской маски в качестве эффективной меры профилактики заражения и ограничения распространения инфекции.

Эти вирусы передаются от человека к человеку преимущественно воздушно-капельным путём, через микрокапли респираторных выделений, которые образуются, когда инфицированные люди говорят, чихают или кашляют.

С воздухом эти капли могут попасть на поверхность слизистой оболочки верхних дыхательных путей здоровых людей, которые находятся рядом с заражённым человеком.

Заражение может происходить и в результате непосредственного или косвенного контакта здорового человека с респираторными выделениями инфицированного.

Использование одноразовой медицинской маски предотвращает попадание в организм здорового человека капель респираторных выделений, которые могут содержать вирусы, через нос и рот.

- Надевайте маску, когда ухаживаете за членом семьи с симптомами вирусного респираторного заболевания.
- Если вы больны, или у вас симптомы вирусного респираторного заболевания, наденьте маску перед тем, как приближаться к другим людям.
- Если у вас симптомы вирусного респираторного заболевания и вам необходимо обратиться к врачу, заблаговременно наденьте маску, чтобы защитить окружающих в зоне ожидания.
- Носите маску, когда находитесь в людных местах.
- Используйте маску однократно, повторное использование маски недопустимо.
- Меняйте маску каждые 2-3 часа или чаще.
- Если маска увлажнилась, её следует заменить на новую.
- После использования маски, выбросьте её и вымойте руки.

Одноразовая медицинская маска, при правильном использовании – надёжный и эффективный метод снижения риска заражения и предотвращения распространения гриппа, коронавируса и других возбудителей ОРВИ.

В перечень гарантий бесплатного оказания медпомощи добавлены новые лекарства

По информации газеты «Областная» от 31 января 2020 года, в перечень Территориальной программы государственных гарантий бесплатного оказания гражданам медицинской помощи в Иркутской области на 2020 год добавлены новые лекарства.

Для лечения больных вирусными гепатитами В и С будет применяться, помимо прочих, теперь и препарат «Гразопревир + Элбасвир», для лечения больных сахарным диабетом – «Дапаглифлозин», «Эмпаглифлозин». Для лечения больных ревматоидным артритом и другими системными заболеваниями – «Абатацепт», «Адалимумаб», «Азатиоприн», «Голимумаб», «Инфликсимаб лиофилизат», «Лефлуномид», «Метотрексат», «Тоцилизумаб», «Циклоспорин», «Этанерцепт лиофилизат». Для лечения больных бронхиальной астмой – «Тиотропия бромид».

По информации газеты «Областная».

Почитаем вместе Пришвина

Наша библиотека приняла участие в межрегиональной акции по продвижению чтения «Почитаем вместе книги М.М. Пришвина о природе России».

Ребята школы № 6 познакомились с творчеством русского писателя

Писатель Михаил Михайлович Пришвин любил природу, умел её видеть и слышать и нас, читателей, учил тому же. Учил любить свою родную землю, беречь её. «Для рыбы нужна чистая вода – будем охранять наши водоёмы. В лесах, степях, горах разные ценные животные – будем охранять наши леса, степи, горы. Рыбе – вода, птице – воздух, зверю – лес, степь, горы. А человеку нужна Родина. И охранять природу – значит охранять Родину!».

Для ребят 3б и 1а класса школы № 6 были проведены литературный час-игра «В чудесном царстве Пришвина» и экологический вернисаж «Зеленый мир – наш добрый дом».

Ребята познакомились с биографией писателя и его творчеством. Участники мероприятия проявили свою эрудицию: играли в литературную викторину, разгадывали загадки. Читали вслух рассказы Михаила Михайловича, затем отвечали на поставленные вопросы и выполняли различные задания, тем самым проверяя свою внимательность.

Близкое знакомство ребят с героями рассказов М. Пришвина оставило у юных любителей творчества известного писателя-натуралиста только положительные эмоции!

Закончилось мероприятие напоминанием детям о бережном отношении к окружающему миру, советом быть наблюдательными и замечать прекрасное в обыденных вещах.

Т.И. Русакова, Е.С. Шпинь, библиотекари филиала № 3 МКУК «ГКБЦ» УКМО (ГП).

Обучили навыкам первой доврачебной помощи

С 6 по 8 февраля 2020 года в четырнадцатый раз местное отделение Общероссийской общественной организации «Российский Красный Крест» организовало прохождение курсов по программе «Обучение населения навыкам оказания первой доврачебной помощи» для работников образовательных и культурно-оздоровительных учреждений города и района.

Каждый раз, встречая новую группу, мы сталкиваемся со скептиками: «Ну, что нового вы нам можете сказать? Забинтовать палец и сами сможем. Мы все это проходили, когда получали специальность». И когда в процессе занятий выясняется, что те методы, которым обучали 15-20 лет назад, давно неактуальны, приходит понимание важности происходящего.

С инструктором Байкальского центра образования Вадимом Васильевичем Имановым на курсах скучно не бывает: разбор определенных ситуаций, которые могут произойти на работе, дома, в магазине, театре и так далее, и разбор реально произошедших случаев в отдельно взятой организации или учреждении, просмотр роликов и практические занятия не оставляют времени даже для того, чтобы сделать какие-либо записи. «Зафиксировать в голове, что делают руки, это гораздо важнее, чем записать в тетрадке, отложить ее и забыть, что там написано», – считает преподаватель. На занятиях слушатели осваивают реанимационные действия, неотложные состояния при кровотечениях, инсультах, обморожении и перегреве, отравлении и травмах, иммобилизацию и транспортировку пострадавших и другие жизненно необходимые умения.

Когда в перерыве подошли работники детского сада 49 со словами благодарности в адрес Вадима Васильевича и, улыбаясь, сознались, что очень не хотели ехать на курсы – это было отрадно услышать. Жизнь не стоит на месте, все в ней меняется, также меняется и отношение слушателей к курсам в процессе занятий.

Освоение навыков оказания первой помощи позволяет быстро и грамотно оказать первую помощь пострадавшим до приезда врача и тем самым уменьшить их страдания, серьезность последствий ран, даже сохранить жизнь. Приобретенные знания помогут вам чувствовать себя уверенно в любой экстремальной ситуации. Все о курсах по программе «Первая помощь» можно узнать по телефону: 8-950-107-97-06.

Е.М. Горбенко, председатель МО ООО РКК.

Практические занятия по оказанию первой помощи пострадавшему

Участвуйте в конкурсе «Полицейский дядя Степа»

В Главном управлении МВД России по Иркутской области стартует ежегодный творческий конкурс игрушек «Полицейский дядя Степа». Проект носит благотворительный характер. Игрушки, поступившие на суд жюри, будут переданы детям, находящимся в детских домах.

Принять участие в конкурсе может любой житель Иркутской области, профессиональные и возрастные ограничения отсутствуют.

У конкурсантов есть возможность изготовить игрушку-полицейского из любого материала: текстиля, дерева, полимерной глины и другого сырья. При этом не стоит забывать, что поделка должна быть безопасной, иметь эстетичный вид и обязательно отражать образ сотрудника полиции: кинолога, следователя, участкового уполномоченного, сотрудника ГИБДД или эксперта-криминалиста.

Лучшая игрушка победителя примет участие в областном туре

Конкурс проходит в два этапа. Первый этап – по месту жительства участника до 7 апреля. Работы победителя этого этапа примут участие в областном туре. Жюри определит и наградит авторов лучших из всех представленных работ. Изготовленную игрушку-полицейского необходимо предоставить в ПДН МО МВД России «Усть-Кутский», расположенное по адресу: ул. Кирова,95 в г. Усть-Куте.

Подробная информация о положении конкурса размещена на официальном сайте Главного Управления МВД России по Иркутской области в разделе «Пресс-служба» – «Наши проекты» – «Полицейский дядя Степа». Там же размещены фото и видео материалы, а также в социальной сети «ВКонтакте» в группе «Полиция Иркутской области».

По информации МО МВД России «Усть-Кутский», фото из интернет-источника.

Адаптация пятиклассников к школьной жизни

В жизни любого человека происходит процесс, который называется – адаптация. Человек может адаптироваться несколько раз на протяжении всей жизни. В школе этот процесс ребенок переживает в первом, пятом и десятом классах.

Один из важных и трудных периодов в жизни ученика – это переход в среднее звено. Появляются новые учебные предметы, больше учителей и домашнего задания, школьная программа становится сложной. Школьный статус детей изменяется: если в четвертом классе они были самые большие из младшего звена, то в пятом классе они становятся младшими из среднего звена. Помимо этого начинается подростковый период. Хоть учеба остается основным занятием, межличностное общение среди школьников становится ведущей деятельностью. Многие дети становятся более тревожными. Тревога может возрасти у любого человека, когда происходит смена обстановки, людей. Возникает «ситуация новизны». У ученика пятого класса начинается эмоциональный дискомфорт. Он еще не знает условий учебного процесса и его особенностей, нормы и ценности поведения в коллективе своего класса и не представляет, насколько требовательны учителя.

Переход детства к отрочеству начинается в десять – одиннадцать лет. Начинает меняться психика ребенка, развиваться теоретическое мышление, ведь новые знания и представления о мире меняют сформировавшиеся понятия о жизни. В этом возрасте у ребенка начинают развиваться собственные мнения и взгляды. Это происходит из-за того, что развивается мышление, формируется отношение к себе – начинается рефлексия.

При переходе в среднее звено учебный процесс может выходить за пределы школы. Ученик может обучаться самостоятельно ради какой-то цели. Если ребенок проявляет интерес к учебе, то его психика развивается успешно, благодаря учебной деятельности. К сожалению, на данный момент в современных школах учение не всегда стоит на первом месте, главным стимулом выступает только оценка.

В конце четвертого и пятого классов, по исследованиям многих педагогов и психологов, снижается интерес к процессу обучения. Ребенок не хочет идти в школу, не желает выполнять домашние задания, нарушает правила поведения, выражает свое недовольство в адрес школы. Если такая проблема существовала и ранее, то имеется вероятность, что она только усугубится. Этот период характеризуется мотивационным кризисом.

К пятому классу во многом эмоциональное самочувствие ребенка определяют складывающиеся отношения с товарищами, а не только отношения с учителями и успехи в учебе. Формируется статус ученика. Так как учителей становится больше, а их взгляды на успехи и поведение учеников различны, то ребенок не может понять, успешен он или нет, как это было в младшем звене. Главное, чтобы в этот период он сохранил самоуважение. В этом ему должен помочь классный руководитель, который должен объяснить, что он может преодолеть трудности и проблемы, связанные с учебой, что все зависит от него: и поведение, и учёба. Если ученик не сохранил самоуважение, то он может обманным путем уклоняться от решения своих проблем.

Помимо классного руководителя помочь ребенку адаптироваться должны родители. В большинстве случаев учитель уже не является авторитетом для пятиклассника. В первую очередь, несмотря на его неудачи, нужно принимать ребенка таким, какой он есть, не ругать, а объяснять, что у него все получится, нужно лишь приложить усилия. Поручите ему выполнять какие-либо домашние обязанности, приучайте его к самостоятельности. Выслушайте ребенка и обсудите причины его недовольства. Создайте благоприятные условия в семье. Если поведение ребенка вас беспокоит, то обратитесь к классному руководителю или школьному психологу.

Е.Н. Фёдорова, педагог-психолог МОУ СОШ № 9.

Возложение цветов к мемориалу

Афганская война – одна из самых кровопролитных

15 февраля на площади речного вокзала прошёл митинг, посвящённый памятной дате: 31 год назад советские войска были выведены из Афганистана.

Обсуждая политическую направленность и необходимость тех или иных решений, к прошлому можно относиться по-разному, но погибшие ребята с честью выполнили свой долг и не посрамили память предков.

Мэр Усть-Кутского муниципального образования Т.А. Климина отметила, что и в нашем районе проживают участники боевых действий на территории Афганистана. Не все смогли присутствовать на митинге: у кого-то серьёзные проблемы со здоровьем, а кто-то продолжает трудиться, тем самым внося посильный вклад в развитие родного края. Многие занимаются общественной работой, связанной с воспитанием подрастающего поколения. И молодёжь, если возникнет такая необходимость, без колебаний встанет на защиту Отчизны.

Не понаслышке знает о страшных событиях и председатель ветеранской организации ветеранов и инвалидов боевых действий «Контингент» Любовь Николаевна Черных. Она считает, что афганская война – одна из самых кровопролитных в истории Отечества.

Устькутяне почтили память тех, кто не вернулся с поля боя, минутой молчания, возложили к мемориалу цветы.

Елена Попова, фото автора.

«Колибри», вперёд, к мечте!

В минувшую субботу, 15 февраля, в РКДЦ «Магистраль» состоялся отчётный концерт третьего состава вокального ансамбля «Колибри». Гостей был полон зал. Перед началом концерта не нашлось ни одного свободного местечка. Пришло много желающих услышать созвучные голоса восходящих звёздочек.

Они такие разные, как семь нот, но вместе эти юные дарования покоряют сердца слушателей. Началось выступление «Колибри» с песни «Дети Земли». Скоро они отправятся в полет навстречу своей мечте, а пока у них еще есть время побыть со своим наставником и руководителем Ириной Алексеевной Каргапольцевой, которая на протяжении долгого времени раскрывала талант каждой из девочек и поддерживала их в трудную минуту.

Особое место вокальный ансамбль уделил патриотической теме. В канун 75-летия победы девушки посвятили несколько песен дедам, прадедам – победителям. Прозвучали композиции «Песнь о солдате», «Фронтовые подруги», «Месяц май», «Бессмертный полк». Не забыли напомнить слушателям об огромной стройке 20 века – Байкало-Амурской магистрали. Прозвучали композиции «Яростный стройотряд», «Любовь, комсомол и весна», исполнили также песню Александры Пахмутовой на стихи Николая Добронравова «Беловежская пуща».

Прозвучало много композиций на разные темы, особенно понравилось слушателям, когда девушки поблагодарили своих любимых мам, подарили им цветы и песню «Мама, без ума тебя люблю я».

Как оказалось, на смену третьему составу пришли три маленькие зарождающиеся звездочки – новый состав «Колибри», который успел порадовать гостей своими нежными детскими созвучными голосами. Впереди их ждет длинная интересная дорога творчества, множество выступлений, участие в конкурсах, упорный труд.

Наталья Васильевна Носкова, начальник управления культуры, спорта и молодежной политики администрации Усть-Кутского района, поблагодарила Ирину Алексеевну за её работу и от имени мэра Усть-Кутского района вручила почетную грамоту «За высокий профессионализм, творческий подход к воспитанию и образованию подрастающего поколения и активное участие в творческой жизни Усть-Кутского муниципального образования». Наталья Васильевна поблагодарила состав вокального ансамбля за высокий творческий результат, которого они достигли, их мастерство, вручила девушкам подарочные сертификаты и пожелала, чтобы их мечты непременно сбылись.

Будем надеяться, что звонкие голоса «Колибри» еще не раз порадуют своих поклонников, ведь они обещали слушателям: «С песней по жизни пойдем до конца!»

Евгения Никульченко, фото автора.

Вокальный ансамбль «Колибри» со своим руководителем И.А. Каргапольцевой

В Усть-Куте наградили победителей первого грантового конкурса «Энергия родной земли»

Генеральный директор Иркутской нефтяной компании Марина Седых наградила победителей первого грантового конкурса «Энергия родной земли». Восемь социально-значимых проектов-победителей будут реализованы на территории Усть-Кутского и Нижнеилимского районов Иркутской области в 2020 году. На реализацию этих инициатив компания направит 2 миллиона рублей.

13 февраля в Усть-Куте состоялось награждение победителей, пять проектов наших земляков признали лучшими. В номинации **«Защита животных и окружающей среды»** победил проект Усть-Кутского детского экологического клуба «Росинка» по созданию Школы экологической грамотности «Поколение ЭКО».

На участие в номинации **«Развитие человеческого потенциала»** поступило больше всего конкурсных заявок. Проекты были продуманы и проработаны детально, поэтому было принято решение присвоить победу сразу нескольким проектам. Лучшими были признаны:

- проект Усть-Кутской межпоселенческой библиотеки «Окно в удивительный мир» по дистанционному обучению компьютерной грамотности детей-инвалидов;
- проект средней образовательной школы № 9 города Усть-Кута по развитию военно-патриотического и профориентационного центра «Факел»;
- проект библиотеки микрорайона «Нефтебаза» – «Дом, где согреваются сердца», направленный на пополнение материально-технической базы клуба общения ветеранов микрорайона;
- проект педагогов усть-кутской средней школы № 2 «Мир без ограничений» по обустройству уголка сенсорной интеграции детей с ограниченными возможностями здоровья.

В номинации **«Социальное обслуживание, защита и поддержка населения»** победителей выявить не удалось, так как проекты, поданные на конкурс, были недостаточно проработаны.

Напомним, в октябре 2019 года ИНК объявила конкурс на соискание грантов для реализации социально-значимых проектов среди некоммерческих организаций (НКО) и муниципальных учреждений Усть-Кутского и Нижнеилимского районов. Задачи конкурса – выявление и поддержка общественных инициатив и проектов НКО, содействие решению актуальных социальных задач и стимулирование разработки новых подходов к решению социально значимых проблем. На конкурс поступило 36 заявок, по 18 с каждой территории.

Арина Захарова, фото Ольги Щемелевой.

В Усть-Куте наградили победителей первого грантового конкурса ИНК «Энергия родной земли». Награды победителям вручила генеральный директор компании Марина Седых.

«Зелёная планета – 2020»

Более 10 лет на территории Усть-Кутского района действует региональное отделение Общероссийского общественного детского экологического движения «Зелёная планета». Ежегодно проводятся разные мероприятия. Региональный этап XVIII Всероссийского детского экологического форума «Зелёная планета-2020» проводится Усть-Кутским региональным отделением по северным территориям Иркутской области при поддержке МКУ ДО ЦДО УКМО, государственных, общественных учреждений и организаций Усть-Кутского района. Юнкоры встретились с Натальей Семенюк, председателем Совета Усть-Кутского областного регионального отделения ООДЭД «Зелёная планета», директором Центра дополнительного образования.

– Наталья Ивановна, расскажите, пожалуйста, каковы цели и задачи форума «Зелёная планета-2020»?

– Вначале необходимо отметить, что в 2020 году форум приурочен к проведению Года памяти и славы России. Цель форума глобальная: привлечь общественное внимание к приоритетному национальному проекту «Экология», который является одним из основных направлений государственной политики до 2024 года. Его суть в том, что через искусство и науку нужно вовлекать детей и подростков к изучению окружающего мира, заботе о нем, впоследствии у детей должно формироваться экологическое мышление которое способствует гармоничному развитию личности. Эту цель в своей деятельности всегда преследовали наши педагоги дополнительного образования естественнонаучной направленности.

Наталья Семенюк, председатель Совета Усть-Кутского областного регионального отделения ООДЭД «Зелёная планета», директор ЦДО

Одни из главных задач форума:

• развивать у детей и подростков умение выражать отношение к природным и культурным ценностям через результаты творческой, художественной, социально-полезной и исследовательской деятельности;

• воспитывать у детей и подростков бережное отношение к единым общечеловеческим ценностям в соответствии с принципом сохранения культурного и природного разнообразия;

• формировать у юных жителей страны экологическую культуру и активную жизненную позицию по отношению к глобальным проблемам, стоящим перед человечеством;

• способствовать развитию интереса детей и подростков к исторической памяти путём их вовлечения в творческую деятельность через экологию.

– Кто может стать участником форума?

– В конкурсах форума могут принимать участие дети школьного и дошкольного возрастов по четырем возрастным группам от 3 до 17 лет.

– Какие этапы включает себя конкурсная программа форума?

– Конкурсная программа Форума проводится в два этапа. Первый – региональный, с 1 января по 25 марта 2020 года.

Второй – всероссийский. Организатором заключительного этапа является Общероссийское общественное детское экологическое движение «Зелёная планета».

Конкурсная программа включает семь номинаций:

1. «Природа и судьбы людей» – литературный конкурс авторских размышлений (проза, поэзия, эссе, сказка):

2. «Зелёная планета глазами детей. Память и слава» – конкурс рисунков, отражающих историческую память о славе военных лет и о послевоенных годах: «Жизнь во время войны»; «Жизнь после войны».

3. «Эко-объектив» – конкурс кинорепортажей о социально-полезной и патриотической деятельности детских коллективов.

4. «Многообразие вековых традиций» – конкурс отдельных арт-объектов и композиций на военную тематику (военная техника, военное оружие, памятники героям ВОВ и прочее).

5. «Современность и традиция» – конкурс коллекций костюмов – военная униформа по родам войск.

6. «Природа. Культура. Экология» – конкурс сольных и коллективных исполнений песен военных лет, театральные постановки о памяти военных лет, выступления агитбригад с патриотической тематикой.

7. «Природа – бесценный дар, один на всех» - конкурс социально-значимых проектных и научно-исследовательских работ о результатах социально-полезной экологической деятельности детских коллективов.

– Скажите, пожалуйста, а если дети при поддержке взрослых решат прислать свои творческие работы, к кому они должны обратиться?

– Кураторами конкурса являются Г.А. Зиновьева, заместитель председателя регионального отделения, и Т.П. Моисеева, член Совета Усть-Кутского регионального отделения ООДЭД «Зелёная планета». Подробнее с положением о региональном этапе XVIII Всероссийского детского экологического форума «Зелёная планета-2020» можно ознакомиться на официальном сайте МКУ ДО ЦДО УКМО во вкладке «Усть-Кутское региональное отделение «Зеленая планета».

– Какие пожелания Вы бы могли высказать потенциальным участникам конкурсных мероприятий экологического форума «Зелёная планета-2020»?

– Мне бы очень хотелось, чтобы в этом году работ было много, все они были интересными, ведь 2020 – юбилейный год Победы нашего народа в страшной войне. Нет ни одной семьи в нашей стране, кого бы ни коснулась Великая Отечественная война. И участие в конкурсах форума – это уникальная возможность ещё раз прикоснуться к памяти нашего народа, нашей истории, истории своей семьи. Хочется напомнить всем участникам, что работы должны быть авторскими (не плагиатом, копией или частью работ других авторов).

Лучшие работы регионального этапа будут отправлены в Москву на Всероссийский детский экологический форум «Зелёная планета-2020».

Уверены, что увеличится количество активных образовательных организаций, которые по итогам проведения регионального этапа будут награждены грамотами. А работы участников займут достойное место в печатных изданиях по итогам XVIII Всероссийского детского экологического форума «Зелёная планета 2020». Всем успехов и удачи!

Интервью записали юнкоры Школы юных журналистов ЦДО.

ПАНОРАМА ГОРОДА

Проведите время с пользой

Зима – это лучшее время для детских развлечений. Зимние забавы для детей сделают холодное время года веселым и незабываемым. Подвижные игры и развлечения на открытом воздухе доставляют детям огромную радость и приносят неоценимую пользу здоровью.

Любимые зимние развлечения – санки, лыжи, снежки… Дети также любят подвижные игры со снегом, с удовольствием будут выполнять предложенные вами упражнения. Играя и упражняясь на улице зимой, дети получают возможность проявить смелость, самостоятельность, ловкость и сноровку.

Ежегодно в детском саду зимой воспитатели совместно с родителями создают условия для развития двигательной активности. Но хотелось бы, чтобы развитие детей не ограничивалось детским садом.

Уважаемые родители, рекомендуем вам зимние забавы для детей при организации совместного семейного отдыха на улице зимой.

Санки – это одно из любимейших развлечений детворы. Поэтому обязательно нужно зимой покататься с горки на санках. Вы можете вместе с детьми придумывать различные способы катания, а также следить за безопасностью.

Игра «Ангелы» – одно из лучших семейных развлечений. Покажите ребенку, как правильно делать снежного ангела. Если эта игра вам и вашему ребенку уже давно знакома, то попробуйте разнообразить ее. Например, придумывайте и создавайте на снегу отпечатки различных животных, растений.

Как только выпадет новый снег, можно отправиться с ребенком на прогулку и попытаться отыскать следы какого-нибудь животного. Также можно самим создавать различные следы.

Еще одно весьма увлекательное занятие – надувание мыльных ледяных пузырей. Расскажите ребенку, как получаются снежинки, а затем, приготовив мыльный раствор и соломинку, отправляйтесь в сильный мороз на улицу выдувать ледяные пузыри.

Когда на улице много снега, так и хочется слепить снеговика, но также можно пофантазировать и слепить какое-нибудь удивительное создание.

Покажите своему ребенку, как создавать цветной лед. Используйте разные формочки, краски и воду, а также можно добавлять в лед ягоды и веточки.

В игру «Туннели» легко играть, когда на улице очень много снега и огромные сугробы. С малышом можно взять лопатки и «рыть» туннели или делать лабиринты.

Проведите свободное время с пользой! Поиграйте с ребенком!

Е.А. Тимус, воспитатель МДОУ ДС ОРВ №48.

Стартовала спартакиада Усть-Кутского района

9 февраля в спортивном зале «Водник» стартовала спартакиада среди предприятий, организаций, учреждений и учебных заведений УКМО, посвященная 75-летию Победы в Великой Отечественной войне.

Десять коллективов подали заявки, для участия в спартакиаде. В первый день прошли соревнования по гиревому спорту и настольному теннису.

Результаты соревнований по гиревому спорту: 1 место – «Локомотив», 2 место – Усть-Кутский институт водного транспорта, 3 место – Спортивно-оздоровительный центр.

Результаты соревнований по настольному теннису: 1 место – Спортивно-оздоровительный центр, 2 место – «Локомотив», 3 место – Усть-Кутские тепловые сети и котельные.

По информации Спортивно-оздоровительного центра.